Lakisääteisen poissaolon kirjaus lakisääteisen syyn alkaessa 1.8.2016

Lakisääteinen poissaolo pidentää opintoaikaa vain, jos opiskelijalla on poissaoloilmoittautuminen kyseiselle lukukaudelle. Voimaantulo: Lakiperusteiset poissaolot, jotka alkavat 1.8.2016 tai sen jälkeen. (Ennen 1.8.2016 alkavien lakiperusteisten poissaolojaksojen käsittely ja laskentasäännöt Oodissa eivät muutu.)
Perusteet muutokselle: AMK ja YO-lakien yhdenmukaistaminen sekä yhtenäinen laintulkinta korkeakouluissa -> opiskelijoiden yhdenvertainen kohtelu. Lisäksi valtakunnallinen tietovaranto (Virta) edellyttää jatkossa erikseen tiedon poissaoloista, jotka eivät yliopistojen opintoaikaa rajaavan lain mukaan kuluta opintoaikaa.

Lakiperusteisen poissaolon kirjaaminen

Opinto-oikeuden käsittely –ikkunassa siirry painikkeella **Pidennykset** Opinto-oikeuksien voimassaoloaikojen pidennykset –ikkunaan.

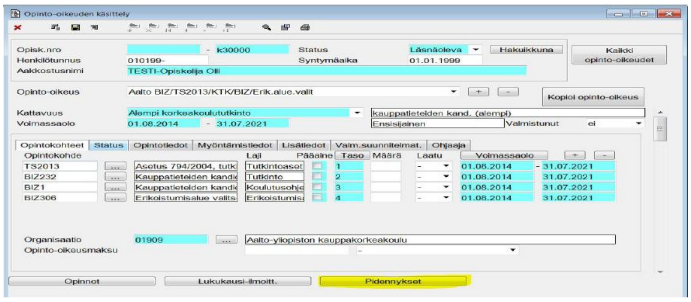

Opinto-oikeuksien voimassaoloaikojen pidennykset –ikkuna:

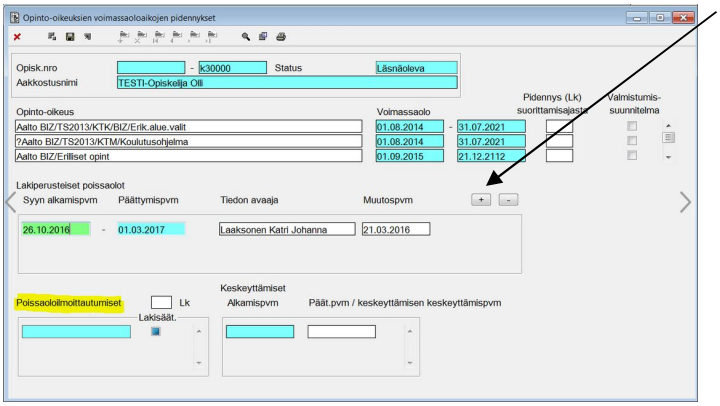

Aloita **+** -painikkeella. Lisää lakiperusteisen syyn alkamis- ja päättymispäivä. **Tallenna**. Tiedon avaaja –kenttään tallentuu kirjaajan nimitiedot ja muutospvm.

Mikäli opiskelijalla ei ole poissaololukukautta kyseiselle ajalle ei opintoaika pitene, vaan pysyy ennallaan, Oodi ilmoittaa

Opinto-oikeuden voimassaoloaika pitenee 1.8.2016 tai sen jälkeen alkavista lakiperustaisista poissaolojaksoista vain kun opiskelijalla on poissaoloilmoittautuminen ajalle, joka leikkaa lakiperusteisen syyn voimassaoloaikaa. Opinto-oikeuden voimassaoloaika pitenee kokonaisina lukukausina.

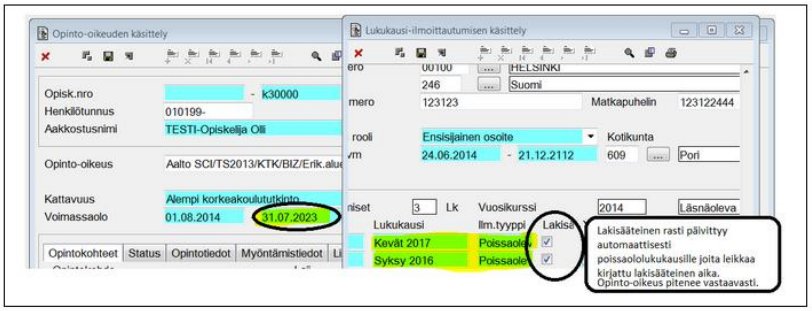

Mikäli opiskelijalla on poissaoloilmoittautuminen vain toiseksi lukukaudeksi jota lakiperustainen syyn voimassaoloaika leikkaa, pitenee opinto-oikeuden voimassaoloaika vain yhdellä lukukaudella

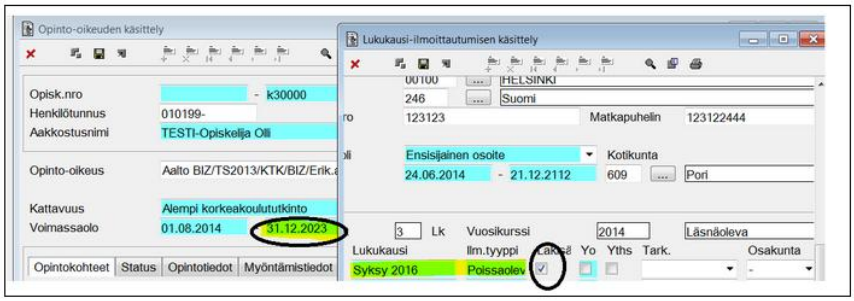

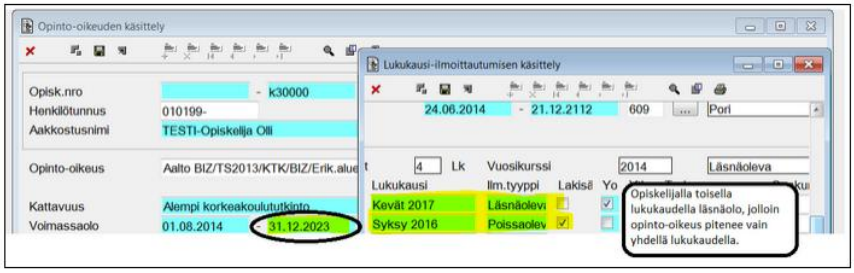

Tilanteessa jossa opiskelija on jo ilmoittautunut poissaolevaksi ja lakisääteinen pidennys kirjataan jälkeenpäin, on opiskelijan opinto-oikeuden voimassaolo mahdollisesti jo pidentynyt poissaoloilmoittautumisen yhteydessä (mikäli opiskelijalla on ollut sallittuja poissaoloja). Tällöin opinto-oikeuden voimassaoloaika ei lakisääteisen kirjauksen yhteydessä enää pitene, mikäli lakisääteinen pidennys ajoittuu lukukausille joille löytyy jo poissaoloilmoittautuminen. Tässä tapauksessa Oodin antaa seuraavan ilmoituksen.

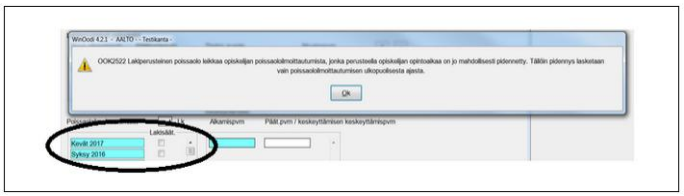

Kun lakiperustainen poissaolojakso kirjataan poissaololukukautta leikkaavalle ajalle, palautuu opiskelijalle takaisin käyttöön ns. sallittuja poissaololukukausia, mikäli opinto-oikeus on aluksi pidentynyt näiden poissaololukukausien perusteella.

Esimerkki: **Äitiysloma**

Äitiysloman pituus on kaikilla sama mutta ajoittuu toisissa tapauksissa yhdelle tai kahdelle lukukaudelle, joille opiskelija on voinut ilmoittautua harkintansa mukaisesti poissaolevaksi tai läsnäolevaksi (tai ei ollenkaan). Erilaiset tapaukset voidaan huomioida myöhemmin mahdollisessa lisäaikahakemuksessa.

Äitiysvapaa (105 arkipäivää) alkaa 1.8.2016 ja päättyy 1.12.2016. Opiskelija on ilmoittautunut poissaolevaksi syyslukukaudeksi 2016. => Lakisääteinen poissaolo syyslukukaudella 2016.

Opintoaika pitenee yhden lukukauden verran (jos ei ole jo pidentynyt aiemmin tämän lukukauden perusteella).

Äitiysvapaa (105 arkipäivää) alkaa 1.8.2016 ja päättyy 1.12.2016. Opiskelija on ilmoittautunut läsnäolevaksi syyslukukaudeksi => Ei pidennystä opinto-oikeuden voimassaoloon lakisääteisen poissaolon perusteella. (Huom. syyslukukauden läsnäoloilmoittautuminen on mahdollista vaihtaa poissaoloksi lukuvuosi-ilmoittautumissääntöjen mukaisesti.)

Äitiysvapaa alkaa 26.10.2016 ja päättyy 01.03.2017. Opiskelija on ilmoittautunut poissaolevaksi sekä syyslukukaudeksi 2016 että kevätlukukaudeksi 2017. => Lakisääteinen poissaolo syyslukukaudella 2016 ja kevätlukukaudella 2017. Opinto-oikeuden voimassaoloaika pitenee kahden lukukauden verran (jos ei ole jo pidentynyt aiemmin näiden lukukausien perusteella).

Äitiysvapaa alkaa 26.10.2016 ja päättyy 01.03.2017. Opiskelija on ilmoittautunut läsnäolevaksi syyslukukaudeksi 2016 ja poissaolevaksi kevätlukukaudeksi 2017. => Lakisääteinen poissaolomerkintä tulee vain kevätlukukaudelle 2017. Opintoaika pitenee yhden lukukauden verran (jos ei ole jo pidentynyt jo aiemmin tämän lukukauden perusteella). Tapaus menee vastaavasti, jos opiskelija on ilmoittautunut poissaolevaksi syyslukukaudeksi 2016 ja läsnäolevaksi kevätlukukaudeksi 2017.

Äitiysvapaa alkaa 26.10.2016 ja päättyy 01.03.2017. Opiskelija on ilmoittautunut läsnäolevaksi sekä syyslukukaudeksi 2016 että kevätlukukaudeksi 2017. => Ei pidennystä opinto-oikeuden voimassaoloon lakisääteisen poissaolon perusteella.

Opiskelija voi itse harkita, ilmoittautuuko poissaolevaksi kaikiksi mahdollisiksi lukukausiksi vai vain osaksi lukukausia, jotka leikkaavat lakiperusteista poissaoloaikaa. Opintoaika pitenee vain poissaololukukausien ajalta.

WebOodin lukukausi-ilmoittautumisen yhteyteen on lisätty alla oleva teksti muutokseen liittyen

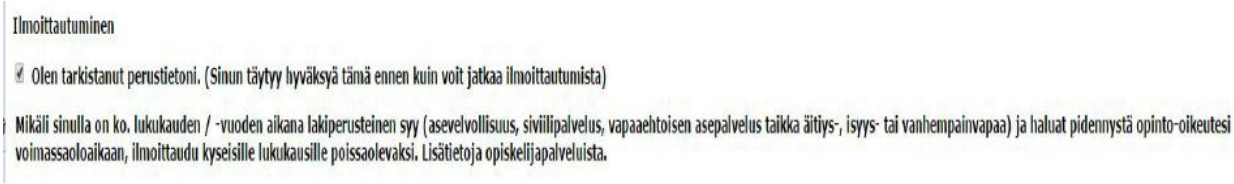
Ilmoittautuminen

☑ Olen tarkistanut perustietoni. (Sinun täytyy hyväksyä tämä ennen kuin voit jatkaa ilmoittautumista)

Mikäli sinulla on ko. lukukauden / -vuoden aikana lakiperusteinen syy (asevelvollisuus, siviilipalvelus, vapaaehtoisen asepalvelus taikka äitiys-, isyys- tai vanhempainvapaa) ja haluat pidennystä opinto-oikeutesi voimassaoloaikaan, ilmoittaudu kyseisille lukukausille poissaolevaksi. Lisätietoja opiskelijapalveluista.

Lukukausi-ilmoittautumisen yhteydessä opiskelija saa tiedon vaikuttiko hänen tekemänsä lukukausi-ilmoittautumiset opinto-oikeuden voimassaoloaikaan. Samoin sallittujen poissaololukukausien määrä kerrotaan opinto-oikeus kohtaisesti.

Opiskelija näkee opinto-oikeuksiensa voimassaoloajat WebOodista kohdasta Henkilötiedot.

Ensisijainen opinto-oikeus

Muut opinto-oikeudet

Myöntäjä	Aalto-yliopiston sähkötekniikan korkeakoulu
Kattavuus	Alempi korkeakoulututkinto
Voimassa	01.08.2012 - 31.07.2019
Suorittamisaika	7 vuotta
Tutkintoasetus	Asetus 794/2004, tutkintosääntö 2013
Tutkinto	Tekniikan kandidaatti
Koulutusohjelma	Sähkötekniikan kandidaattiohjelma
Pääaine	Elektroniikka ja sähkötekniikka
Aine	Matematiikka